



1. NACHTRAG

MPE International 9

GmbH & Co. geschlossene Investment-KG

1. Nachtrag

MPE International 9
GmbH & Co. geschlossene Investment-KG

Nachtrag Nr. 1 gemäß § 316 Abs. 5 KAGB (Stand: 11.12.2024)

zum bereits veröffentlichten Verkaufsprospekt vom 15.04.2024 betreffend das öffentliche Angebot zum Erwerb von (mittelbaren) Kommanditbeteiligungen an der MPE International 9 GmbH & Co. geschlossene Investment-KG.

Nach § 305 Abs. 8 KAGB können Anleger, die vor der Veröffentlichung des Nachtrags eine auf den Erwerb eines Anteils an der MPE International 9 GmbH & Co. geschlossene Investment-KG gerichtete Willenserklärung abgegeben haben, diese innerhalb von zwei Werktagen nach Veröffentlichung des Nachtrags widerrufen, sofern noch keine Erfüllung eingetreten ist. Der Widerruf muss keine Begründung enthalten und ist in Textform gegenüber der DMK Mittelstandskontor Beteiligungstreuhand GmbH, Niederlassung Keltenring 5, 82041 Oberhaching, Telefax: 089/666694-20, E-Mail-Adresse: widerruf@dmk.rwb-ag.de, zu erklären; zur Fristwahrung reicht die rechtzeitige Absendung.

Die Munich Private Equity Funds AG gibt zum Verkaufsprospekt mit dem Aufstellungsdatum 15.04.2024 folgende Änderungen mit Wirkung zum 01.01.2025 bekannt:

Änderungen aufgrund der Umfirmierung mehrerer Gesellschaften der Munich Private Equity Unternehmensgruppe

Die Munich Private Equity Unternehmensgruppe, bestehend aus der Munich Private Equity AG und ihren unmittelbaren und mittelbaren Tochtergesellschaften, hat sich dazu entschlossen, ab dem 01.01.2025 mit einem einheitlichen Markenauftritt, nämlich unter der Marke „Munich Private Equity“ oder kurz „MPE“ am Markt aufzutreten.

In diesem Zusammenhang werden folgende Tochtergesellschaften wie folgt umfirmiert:

Bisherige Firmierung:	Neue Firmierung ab 01.01.2025:
RWB PrivateCapital Emissionshaus AG (AG München HRB 157486)	Munich Private Equity Funds AG
RWB Partners GmbH (AG München HRB 296512)	Munich Private Equity Consulting GmbH
RWB PrivateCapital Verwaltungs GmbH (AG München HRB 134065)	MPE Verwaltungs GmbH
RWB PrivateCapital GmbH (Österreich, Firmenbuch LG Innsbruck FN 279117)	MPE Austria GmbH
RWB Agentur GmbH (AG München HRB 187348)	MPE Agentur GmbH
MPEP Luxembourg Management S.à r.l. (Luxemburg, Registre de commerce et des sociétés B 187083)	Munich Private Equity Partners Management S.A.

Die notwendigen Beschlüsse zu den Umfirmierungen und entsprechenden Satzungsänderungen wurden für die deutschen und österreichischen Gesellschaften in KW 50 2024 notariell beurkundet. Die Beschlüsse für die Luxemburgischen Gesellschaften sind geplant für KW 51, spätestens KW 52, 2024.

Mit der Änderung des Markenauftritts geht auch eine Änderung aller Email-Domains (künftig „@munich-pe.com“ statt bisher rwb-ag.de) und Webseiten (künftig www.munich-pe.com statt bisher www.rwb.ag.de) einher. Folglich ändert sich die E-Mail-Adresse unter der Sie uns erreichen können in: info@munich-pe.com sowie die Webseite auf der Sie Informationen und Unterlagen zum Fonds abrufen können in: www.munich-pe.com/int9.

Aufgrund der Umfirmierungen der gerade genannten Gesellschaften ergeben sich im Verkaufsprospekt im Einzelnen die folgenden Änderungen:

Seite 4 (Kapitel A. „Wichtige Hinweise“, 2. und 3. Absatz)

2. Absatz

Aufgrund der Umfirmierung der RWB PrivateCapital Emissionshaus AG wird der erste Satz wie folgt neu gefasst:

„Die Munich Private Equity Funds AG (nachfolgend auch „Kapitalverwaltungsgesellschaft“ oder „KVG“ genannt) hat den vorliegenden geschlossenen alternativen Investmentfonds „MPE International 9 GmbH & Co. geschlossene Investment-KG“ (nachfolgend auch „Fonds“ genannt) aufgelegt.“

Dieser Satz ersetzt den am gleichen Ort in der bisherigen Fassung vorhandenen Satz:

„Die RWB PrivateCapital Emissionshaus AG (nachfolgend auch „Kapitalverwaltungsgesellschaft“ oder „KVG“ genannt) hat den vorliegenden geschlossenen alternativen Investmentfonds „MPE International 9 GmbH & Co. geschlossene Investment-KG“ (nachfolgend auch „Fonds“ genannt) aufgelegt.“

3. Absatz

Aufgrund der Umfirmierung der RWB PrivateCapital Emissionshaus AG wird die Angabe im 3. Absatz wie folgt neu gefasst:

**„Munich Private Equity Funds AG
Keltenring 5
82041 Oberhaching
Tel.: +49 89 66 66 94 0
Fax: +49 89 66 66 94 20
E-Mail: info@munich-pe.com“**

Diese Angabe ersetzt die am gleichen Ort in der bisherigen Fassung vorhandene Angabe:

„RWB PrivateCapital Emissionshaus AG
Keltenring 5
82041 Oberhaching
Tel.: +49 89 66 66 94 0
Fax: +49 89 66 66 94 20
E-Mail: info@rwb-ag.de“

4. Absatz

Aufgrund der Umfirmierung der RWB PrivateCapital Emissionshaus AG wird die Angabe im 3. Absatz der Internetseite wie folgt neu gefasst aktualisiert:

„www.munich-pe.com/int9“

Seite 5 (Kapitel B. „Angebot im Überblick“):

Aufgrund der Umfirmierung der RWB PrivateCapital Emissionshaus AG wird die Angabe in der zweiten Zeile der zweiten Spalte der Tabelle wie folgt neu gefasst:

Kapitalverwaltungsgesellschaft	Munich Private Equity Funds AG, Keltenring 5, 82041 Oberhaching
--------------------------------	--

Diese Angabe ersetzt die am gleichen Ort in der bisherigen Fassung vorhandene Angabe:

Kapitalverwaltungsgesellschaft	RWB Private Capital Emissionshaus AG, Keltenring 5, 82041 Oberhaching
--------------------------------	--

Seite 8 (Kapitel D. „Informationen zum Fonds“, Abschnitt „I. Anlageziele und Anlagepolitik des Fonds“, Unterabschnitt „2. Anlagepolitik und Strategie“, Buchstabe „a) Dachfondskonzept“, 3. Absatz)

Aufgrund der Umfirmierung der MPEP Luxembourg Management S.à r.l wird der erste Satz wie folgt neu gefasst:

„Als Zielfonds kommen auch in Luxemburg ansässige, von der Munich Private Equity Partners Management S.A. – einer Schwestergesellschaft der KVG – verwaltete Zielfonds in Betracht, die eine Dachfondsstrategie verfolgen.“

Dieser Satz ersetzt den am gleichen Ort in der bisherigen Fassung vorhandenen Satz:

„Als Zielfonds kommen auch in Luxemburg ansässige, von der MPEP Luxembourg Management S.à r.l. – einer Schwestergesellschaft der KVG – verwaltete Zielfonds in Betracht, die eine Dachfondsstrategie verfolgen.“

Seite 10 (Kapitel D. „Informationen zum Fonds“, Abschnitt „I. Anlageziele und Anlagepolitik des Fonds“, Unterabschnitt „2. Anlagepolitik und Strategie“, Buchstabe „c) Auswahlverfahren“, Buchstabe „aa) Allokationsvorgaben“, 4. Absatz)

Aufgrund der Umfirmierung der MPEP Luxembourg Management S.à r.l wird der zweite Satz wie folgt neu gefasst:

„Die Investitionen können auch über die Beteiligung an einem oder mehreren Dachfonds der Anlageklasse Private Equity vorgenommen werden, z. B. auch über Dachfonds, die von der Munich Private Equity Partners Management S.A. einem mit der KVG verbundenen Unternehmen, –das über die Zulassung als AIF-Manager im Sinne der Richtlinie 2011/61/EU („AIFM-Richtlinie“) in Luxemburg verfügt, verwaltet werden.“

Dieser Satz ersetzt den am gleichen Ort in der bisherigen Fassung vorhandenen Satz:

„Die Investitionen können auch über die Beteiligung an einem oder mehreren Dachfonds der Anlageklasse Private Equity vorgenommen werden, z. B. auch über Dachfonds, die von der MPEP Luxembourg Management S.à r.l. einem mit der KVG verbundenen Unternehmen, das über die Zulassung als AIF-Manager im Sinne der Richtlinie 2011/61 (EU) („AIFM-Richtlinie“) in Luxemburg verfügt, verwaltet werden.“

Seite 11 (Kapitel D. „Informationen zum Fonds“, Abschnitt „fI. Anlageziele und Anlagepolitik des Fonds“, Unterabschnitt „3. Beschränkungen und Konkretisierungen der Anlagepolitik und Strategie“)

Überschrift „Konkretisierung der zu erwerbenden Vermögensgegenstände“

Aufgrund der Umfirmierung der MPEP Luxembourg Management S.à r.l wird der erste Satz wie folgt neu gefasst:

„Soweit von der Möglichkeit Gebrauch gemacht wird, Investitionen über die Beteiligung an einem oder mehreren Zielfonds der Anlageklasse Private Equity vorzunehmen, die von der Munich Private Equity Partners Management S.A., einem Luxemburger Tochterunternehmen der Munich Private Equity AG, das über die Zulassung als AIF-Manager im Sinne der Richtlinie 2011/61/EU („AIFM-Richtlinie“) verfügt, verwaltet werden, kann diesbezüglich wie folgt konkretisiert werden: Die Munich Private Equity Partners Management S.A. hat ihren Sitz in 26, rue Louvigny, 1946 Luxembourg, Großherzogtum Luxemburg.“

Dieser Satz ersetzt den am gleichen Ort in der bisherigen Fassung vorhandenen Satz:

„Soweit von der Möglichkeit Gebrauch gemacht wird, Investitionen über die Beteiligung an einem oder mehreren Zielfonds der Anlageklasse Private Equity vorzunehmen, die von der MPEP Luxembourg Management S.à r.l., einem Luxemburger Tochterunternehmen der Munich Private Equity AG, das über die Zulassung als AIF-Manager im Sinne der Richtlinie 2011/61 EU („AIFM-Richtlinie“) verfügt, verwaltet werden, kann diesbezüglich wie folgt konkretisiert werden: Die MPEP Luxembourg Management S.à r.l. hat ihren Sitz in 26, rue Louvigny, 1946 Luxembourg, Großherzogtum Luxemburg.“

Überschrift „Merkmale, Anlagegrenzen und Sitz der noch nicht ausgewählten Zielfonds“

Aufgrund der Umfirmierung der MPEP Luxembourg Management S.à r.l wird der erste Satz wie folgt neu gefasst:

„Mit Ausnahme der Möglichkeit, die vorbezeichneten, von der Munich Private Equity Partners S.A. verwalteten Zielfonds zu zeichnen, stehen die Zielfonds, die für ein Investment letztlich ausgewählt werden, noch nicht fest.“

Dieser Satz ersetzt den am gleichen Ort in der bisherigen Fassung vorhandenen Satz:

„Mit Ausnahme der Möglichkeit, die vorbezeichneten, von der MPEP Luxembourg Management S.à r.l. verwalteten Zielfonds zu zeichnen, stehen die Zielfonds, die für ein Investment letztlich ausgewählt werden, noch nicht fest.“

Seite 16 (Kapitel D. „Informationen zum Fonds“, Abschnitt „IV. Sonstige Informationen zum Fonds“, Überschrift „Verbreitung der Berichte und sonstigen Informationen“)

Aufgrund der Umfirmierung der RWB PrivateCapital Emissionshaus AG wird der erste Satz wie folgt neu gefasst:

„Sämtliche in diesem Verkaufsprospekt erwähnten Anlegerinformationen können bei der Kapitalverwaltungsgesellschaft Munich Private Equity Funds AG, Keltensring 5, 82041 Oberhaching kostenlos bezogen bzw. eingesehen werden, solange und soweit gesetzlich erforderlich.“

Dieser Satz ersetzt den am gleichen Ort in der bisherigen Fassung vorhandenen Satz:

„Sämtliche in diesem Verkaufsprospekt erwähnten Anlegerinformationen können bei der Kapitalverwaltungsgesellschaft RWB PrivateCapital Emissionshaus AG, Keltensring 5, 82041 Oberhaching kostenlos bezogen bzw. eingesehen werden, solange und soweit gesetzlich erforderlich.“

Seite 19 (Kapitel H. „Anteile“, Abschnitt „III. Anzahl der Anteile, Ausgabe und Rücknahme von Anteilen“, Überschrift „Ausgabe von Anteilen“, 1. Absatz)

Aufgrund der Umfirmierung der RWB Partners GmbH wird der erste Satz im ersten Absatz wie folgt neu gefasst:

„Die Anteile am Fonds werden von der Munich Private Equity Consulting GmbH und ggf. deren beauftragten Vermittlern vermittelt.“

Dieser Satz ersetzt den am gleichen Ort in der bisherigen Fassung vorhandenen Satz:

„Die Anteile am Fonds werden von der RWB Partners GmbH und ggf. deren beauftragten Vermittlern vermittelt.“

Seite 21 (Kapitel I. „Angaben zur Kapitalverwaltungsgesellschaft“)

Überschrift „Firma, Rechtsform, Sitz und gezeichnetes Kapital“

Aufgrund der Umfirmierung der RWB PrivateCapital Emissionshaus AG wird der erste Satz wie folgt neu gefasst:

„Zur Kapitalverwaltungsgesellschaft des Fonds wurde die Munich Private Equity Funds AG, Keltenring 5, 82041 Oberhaching bestellt.“

Dieser Satz ersetzt den am gleichen Ort in der bisherigen Fassung vorhandenen Satz:

„Zur Kapitalverwaltungsgesellschaft des Fonds wurde die RWB PrivateCapital Emissionshaus AG, Keltenring 5, 82041 Oberhaching bestellt.“

Überschrift „Inhalt des Kapitalverwaltungsgesellschaft-Bestellungsvertrag“, 2. Absatz

Aufgrund der Umfirmierung der RWB Partners GmbH wird der zweite Satz wie folgt neu gefasst:

„Der Vertrieb der Anteile an dem Fonds wird im Auftrag der KVG von der Munich Private Equity Consulting GmbH, einer Schwestergesellschaft der Kapitalverwaltungsgesellschaft, erbracht.“

Dieser Satz ersetzt den am gleichen Ort in der bisherigen Fassung vorhandenen Satz:

„Der Vertrieb der Anteile an dem Fonds wird im Auftrag der KVG von der RWB Partners GmbH, einer Schwestergesellschaft der Kapitalverwaltungsgesellschaft, erbracht.“

Überschrift „Vorstand der Kapitalverwaltungsgesellschaft, weitere Hauptfunktion“, 2. Absatz

Aufgrund der Umfirmierung der MPEP Luxembourg Management S.à r.l, der RWB Partners GmbH, der RWB Agentur GmbH und der RWB PrivateCapital Verwaltungs GmbH wird der zweite Absatz wie folgt neu gefasst:

„Herr Armin Prokscha ist Prokurist und Leiter der Abteilung Recht und Compliance der Munich Private Equity AG und Geschäftsführer der luxemburgischen Gesellschaften MPEP GP S.à r.l., MPEP Luxembourg GP S.à r.l. und MPEP Luxembourg GP V S.à r.l. und MPEP Luxembourg GP VI S.à r.l., die jeweils Komplementärgesellschaften luxemburgischer Alternativer Investmentfonds sind, die von der Munich Private Equity Partners Management S.A. verwaltet werden. Herr Norman Lemke ist Geschäftsführer der vertriebsbeauftragten Munich Private Equity Consulting GmbH sowie des IT-Dienstleisters Walnut GmbH & Co. KG, der Munich Private Equity Partners GmbH und der MPE Agentur GmbH. Die vier vorgenannten Gesellschaften sind Schwesterunternehmen der Kapitalverwaltungsgesellschaft. Außerdem sind Herr Norman Lemke und Herr Armin Prokscha Geschäftsführer der Komplementärin des Fonds, der MPE Verwaltungs GmbH.“

Diese Sätze ersetzen die am gleichen Ort in der bisherigen Fassung vorhandenen Sätze:

„Herr Armin Prokscha ist Prokurist und Leiter der Abteilung Recht und Compliance der Munich Private Equity AG und Geschäftsführer der luxemburgischen Gesellschaften MPEP GP S.à r.l., MPEP Luxembourg GP S.à r.l. und MPEP Luxembourg GP V S.à r.l., die jeweils Komplementärgesellschaften luxemburgischer Alternativer Investmentfonds sind, die von der MPEP Luxembourg Management S.à r.l. verwaltet werden. Herr Norman Lemke ist Geschäftsführer der vertriebsbeauftragten RWB Partners GmbH sowie des IT-Dienstleisters Walnut GmbH & Co. KG, der Munich Private Equity Partners GmbH und der RWB Agentur GmbH. Die vier vorgenannten Gesellschaften sind Schwesterunternehmen der Kapitalverwaltungsgesellschaft. Außerdem sind Herr Norman Lemke und Herr Armin Prokscha Geschäftsführer der Komplementärin des Fonds, der RWB PrivateCapital Verwaltungs GmbH.“

Seite 26 (Kapitel L. „Risiken“, Abschnitt „I. Prognose- und anlagegefährdende Risiken“, Überschrift „Wechselkurs- und Währungsrisiken“, 1. Absatz)

Aufgrund der Umfirmierung der MPEP Luxembourg Management S.à r.l, wird der dritte Satz wie folgt neu gefasst:

„Die unmittelbaren Investitionen des Fonds in die Zielfonds, einschließlich der von der Munich Private Equity Partners Management S.A. verwalteten Zielfonds, erfolgen voraussichtlich im Wesentlichen in Euro.“

Dieser Satz ersetzt den am gleichen Ort in der bisherigen Fassung vorhandenen Satz:

„Die unmittelbaren Investitionen des Fonds in die Zielfonds, einschließlich der von der MPEP Luxembourg Management S.à r.l. verwalteten Zielfonds, erfolgen voraussichtlich im Wesentlichen in Euro.“

Seite 27 (Kapitel L. „Risiken“, Abschnitt „I. Prognose- und anlagegefährdende Risiken“, Überschrift „Steuerliche Risiken“, 4. Absatz)

Aufgrund der Änderung des Markenauftritts der Unternehmensgruppe wird der vierte Satz um die Angabe „oder MPE“ ergänzt und wie folgt neu gefasst:

„Ebenso kann auf Ebene des Fonds oder auf Ebene von RWB oder MPE Zweckgesellschaften die Verrechnung von Verlusten des einen Zielfonds mit Gewinnen eines anderen Zielfonds ausgeschlossen werden, wenn der verlustbringende Zielfonds, entgegen der Annahme der Kapitalverwaltungsgesellschaft, als Steuerstundungsmodell gemäß § 15b EStG eingestuft wird.“

Dieser Satz ersetzt den am gleichen Ort in der bisherigen Fassung vorhandenen Satz:

„Ebenso kann auf Ebene des Fonds oder auf Ebene von RWB Zweckgesellschaften die Verrechnung von Verlusten des einen Zielfonds mit Gewinnen eines anderen Zielfonds ausgeschlossen werden, wenn der verlustbringende Zielfonds, entgegen der Annahme der Kapitalverwaltungsgesellschaft, als Steuerstundungsmodell gemäß § 15b EStG eingestuft wird.“

Seite 30 (Kapitel L. „Risiken“, Abschnitt „I. Prognose- und anlagegefährdende Risiken“, Überschrift „Risiko des Erlöschens, der Aufhebung der KVG-Erlaubnis, Kündigung aus wichtigem Grund“)

Aufgrund der Umfirmierung der RWB PrivateCapital Emissionshaus AG wird der erste Satz wie folgt neu gefasst:

„Es besteht das allgemeine Risiko, dass die der Munich Private Equity Funds AG erteilte Erlaubnis zum Tätigwerden als externe Kapitalverwaltungsgesellschaft wieder entzogen oder aufgehoben wird, diese erlischt oder der KVG-Bestellungsvertrag aus wichtigem Grund gekündigt wird, was zu einer vorzeitigen Liquidation des Fonds führen kann.“

Dieser Satz ersetzt den am gleichen Ort in der bisherigen Fassung vorhandenen Satz:

„Es besteht das allgemeine Risiko, dass die der RWB PrivateCapital Emissionshaus AG erteilte Erlaubnis zum Tätigwerden als externe Kapitalverwaltungsgesellschaft wieder entzogen oder aufgehoben wird, diese erlischt oder der KVG-Bestellungsvertrag aus wichtigem Grund gekündigt wird, was zu einer vorzeitigen Liquidation des Fonds führen kann.“

Seite 31 (Kapitel L. „Risiken“, Abschnitt „I. Prognose- und anlagegefährdende Risiken“, Überschrift „Schlüsselpersonenrisiko, Risiko aus möglichen Interessenkonflikten“, 3. Absatz)

Aufgrund der Umfirmierung der MPEP Luxembourg Management S.à r.l, wird der fünfte Satz wie folgt neu gefasst:

„Partielle Personenidentität besteht auch zwischen den Organen der Kapitalverwaltungsgesellschaft und der Kapitalverwaltungsgesellschaft Munich Private Equity Partners Management S.A. sowie der die Kapitalverwaltungsgesellschaften zu Investitionen beratenden Munich Private Equity Partners GmbH.“

Dieser Satz ersetzt den am gleichen Ort in der bisherigen Fassung vorhandenen Satz:

„Partielle Personenidentität besteht auch zwischen den Organen der Kapitalverwaltungsgesellschaft und der Kapitalverwaltungsgesellschaft MPEP Luxembourg Management S.à r.l. sowie der die Kapitalverwaltungsgesellschaften zu Investitionen beratenden Munich Private Equity Partners GmbH.“

Seite 39 (Kapitel M. „Kosten“, Abschnitt „VI. Offenlegung“, 2. Absatz)

Aufgrund der Umfirmierung der MPEP Luxembourg Management S.à r.l, wird der zweite Satz wie folgt neu gefasst:

„Soweit in einen von der Munich Private Equity Partners Management S.A. verwalteten Fonds investiert wird, wird sichergestellt, dass keine zusätzlichen Kostenbelastungen durch an ein verbundenes Unternehmen gezahlte Verwaltungsgebühren entstehen.“

Dieser Satz ersetzt den am gleichen Ort in der bisherigen Fassung vorhandenen Satz:

„Soweit in einen von der MPEP Luxembourg Management S.à r.l. verwalteten Fonds investiert wird, wird sichergestellt, dass keine zusätzlichen Kostenbelastungen durch an ein verbundenes Unternehmen gezahlte Verwaltungsgebühren entstehen.“

Seite 46 (Kapitel N. „Kurzangaben über die für Anleger bedeutsamen Steuervorschriften“, Abschnitt „II. Einkommenssteuer“)

Überschrift 7

Aufgrund der Umfirmierung der MPEP Luxembourg Management S.à r.l, wird die siebte Überschrift wie folgt neu gefasst:

„7. Investition in in Luxemburg ansässige, von einem mit der KVG verbundenen Luxemburger AIF-Manager (insbesondere der Munich Private Equity Partners Management S.A.) verwaltete Dachfonds“.

Diese Überschrift ersetzt die am gleichen Ort in der bisherigen Fassung vorhandene Überschrift:

„7. Investition in in Luxemburg ansässige, von einem mit der KVG verbundenen Luxemburger AIF-Manager (insbesondere der MPEP Luxembourg Management S.à r.l.) verwaltete Dachfonds“

Überschrift „7. Investition in in Luxemburg ansässige, von einem mit der KVG verbundenen Luxemburger AIF-Manager (insbesondere der Munich Private Equity Partners Management S.A.) verwaltete Dachfonds, 1. Absatz

Aufgrund der Änderung des Markenauftritts der Unternehmensgruppe und der Umfirmierung der MPEP Luxembourg Management S.à r.l, wird der erste Satz um die Angabe „oder MPE“ ergänzt und wie folgt neu gefasst:

„Der Fonds kann seine Investitionen – unmittelbar oder mittelbar über RWB oder MPE Zweckgesellschaften – in in Luxemburg ansässige, von einem mit der KVG verbundenen Luxemburger AIF-Manager (insbesondere der Munich Private Equity Partners Management S.A.) verwaltete, Dachfonds tätigen.“

Dieser Satz ersetzt den am gleichen Ort in der bisherigen Fassung vorhandenen Satz:

„Der Fonds kann seine Investitionen – unmittelbar oder mittelbar über RWB Zweckgesellschaften – in in Luxemburg ansässige, von einem mit der KVG verbundenen Luxemburger AIF-Manager (insbesondere der MPEP Luxembourg Management S.à r.l.) verwaltete, Dachfonds tätigen.“

Seite 50 (Kapitel P. „Umstände oder Beziehungen, die Interessenkonflikte begründen können“)

1. Absatz

Aufgrund der Umfirmierung der RWB PrivateCapital Verwaltungs GmbH und der RWB PrivateCapital Emissionshaus AG wird der erste Satz wie folgt neu gefasst:

„Persönlich haftende Gesellschafterin des Fonds ist die MPE Verwaltungs GmbH. Der Fonds wird durch die Kapitalverwaltungsgesellschaft Munich Private Equity Funds AG verwaltet. Sowohl die Kapitalverwaltungsgesellschaft als auch die MPE Verwaltungs GmbH sind konzernrechtlich (und damit auch kapitalmäßig) miteinander verbunden und Teil des Konzernes MPE Unternehmensgruppe.“

Diese Sätze ersetzen die am gleichen Ort in der bisherigen Fassung vorhandenen Sätze:

„Persönlich haftende Gesellschafterin des Fonds ist die RWB PrivateCapital Verwaltungs GmbH. Der Fonds wird durch die Kapitalverwaltungsgesellschaft RWB PrivateCapital Emissionshaus AG verwaltet. Sowohl die Kapitalverwaltungsgesellschaft als auch die RWB PrivateCapital Verwaltungs GmbH sind konzernrechtlich (und damit auch kapitalmäßig) miteinander verbunden und Teil des Konzernes MPE Unternehmensgruppe.“

2. Absatz

Siehe Änderung unter Kapitel 2. Beendigung der Auslagerung des Bereichs Investment Controlling auf die Munich Private Equity Partners GmbH dieses Nachtrags. Der Absatz wird um die Angabe „oder MPE“ ergänzt und neu gefasst.

Schaubild

Das bisherige Schaubild auf S. 50 wird durch das nachfolgende ersetzt:

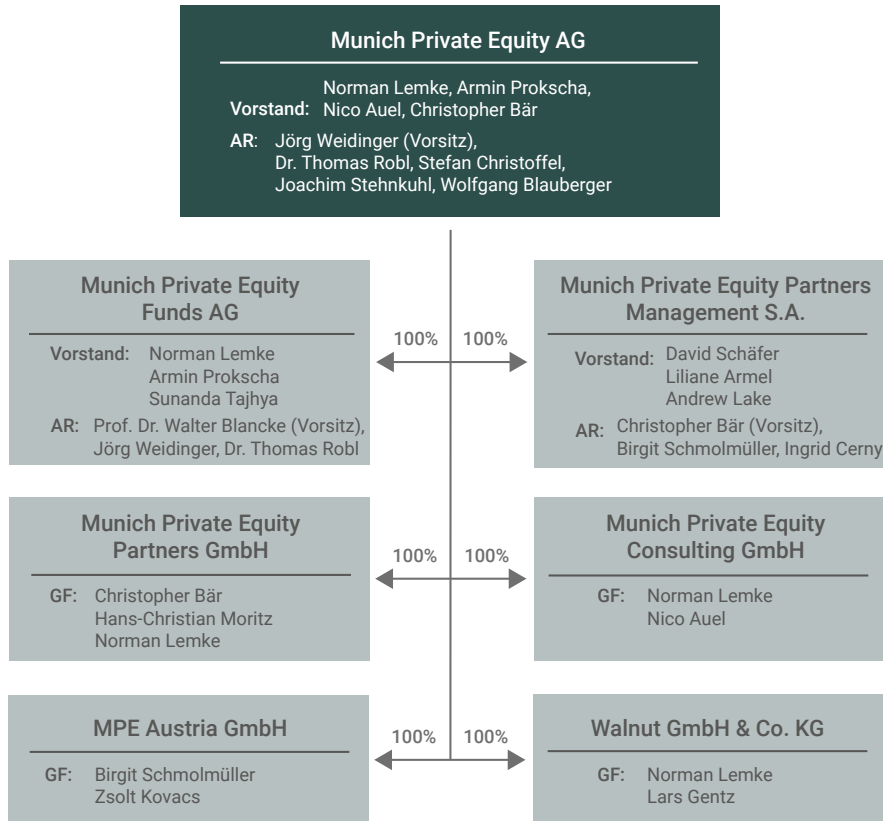

Diese ersetzt das bisherige am gleichen Ort in der bisherigen Fassung vorhandene Schaubild:

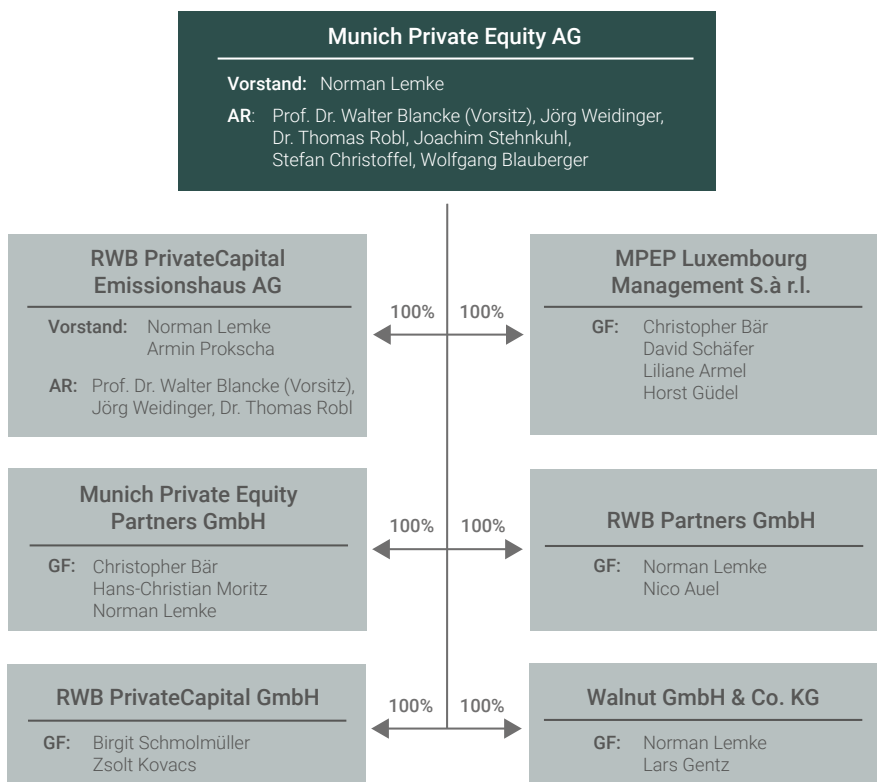

Seite 52 (Kapitel Q. „Wesentliche Verträge und Auslagerungen“, Abschnitt „II. Verträge der Kapitalverwaltungsgesellschaft“, Unterabschnitt „1. Vertrieb“, 1. und 2. Absatz)

Aufgrund der Umfirmierung der RWB Partners GmbH werden der erste und zweite Absatz wie folgt neu gefasst:

„Die Kapitalverwaltungsgesellschaft hat die Munich Private Equity Consulting GmbH, Keltenring 5, 82041 Oberhaching, mit der Vermittlung des vorliegenden Beteiligungsangebotes beauftragt. Bei der Munich Private Equity Consulting GmbH handelt es sich um eine Schwestergesellschaft der Kapitalverwaltungsgesellschaft. Die Munich Private Equity Consulting GmbH erhält dafür eine einmalige Vergütung in Höhe von bis zu 80 Prozent der von der KVG vereinnahmten Initialkosten (vgl. Kapitel M Abschnitt III Nr. 1) sowie eine laufende Vergütung in Höhe von 0,65 Prozent p.a. des durchschnittlichen Nettoinventarwertes. Hinsichtlich der personellen Verflechtungen wird auf Kapitel P verwiesen.

Die Munich Private Equity Consulting GmbH ist nicht bevollmächtigt, Zahlungen im Namen des Fonds entgegenzunehmen oder einen rechtswirksamen Vertragsabschluss zu erklären. Der Vertragsschluss erfolgt ausschließlich durch die Treuhandkommanditistin bzw. deren bevollmächtigte Vertreter. Die Munich Private Equity Consulting GmbH ist zur Unterbeauftragung berechtigt.“

Diese Sätze ersetzen die am gleichen Ort in der bisherigen Fassung vorhandenen Sätze:

„Die Kapitalverwaltungsgesellschaft hat die RWB Partners GmbH, Keltenring 5, 82041 Oberhaching, mit der Vermittlung des vorliegenden Beteiligungsangebotes beauftragt. Bei der RWB Partners GmbH handelt es sich um eine Schwestergesellschaft der Kapitalverwaltungsgesellschaft. Die RWB Partners GmbH erhält dafür eine einmalige Vergütung in Höhe von bis zu 80 Prozent der von der KVG vereinnahmten Initialkosten (vgl. Kapitel M Abschnitt III Nr. 1) sowie eine laufende Vergütung in Höhe von 0,65 Prozent p.a. des durchschnittlichen Nettoinventarwertes. Hinsichtlich der personellen Verflechtungen wird auf Kapitel P verwiesen.

Die RWB Partners GmbH ist nicht bevollmächtigt, Zahlungen im Namen des Fonds entgegenzunehmen oder einen rechtswirksamen Vertragsabschluss zu erklären. Der Vertragsschluss erfolgt ausschließlich durch die Treuhandkommanditistin bzw. deren bevollmächtigte Vertreter. Die RWB Partners GmbH ist zur Unterbeauftragung berechtigt.“

Seite 54 (Kapitel R. „Sonstige Verkaufsprospektangaben“)

Überschrift „Informationen für Interessierte“

Aufgrund der Umfirmierung der RWB PrivateCapital Emissionshaus AG wird der erste Satz wie folgt neu gefasst:

„Bei der Kapitalverwaltungsgesellschaft Munich Private Equity Funds AG kann ein am Erwerb eines Anteiles Interessierter am Firmensitz Keltenring 5, 82041 Oberhaching Informationen über die Anlagegrenzen des Risikomanagements, die Risikomanagementmethoden und die jüngsten Entwicklungen bei den Risiken und Renditen der wichtigsten Kategorien von Vermögensgegenständen des Fonds in Textform erhalten.“

Dieser Satz ersetzt den am gleichen Ort in der bisherigen Fassung vorhandenen Satz:

„Bei der Kapitalverwaltungsgesellschaft RWB PrivateCapital Emissionshaus AG kann ein am Erwerb eines Anteiles Interessierter am Firmensitz Keltenring 5, 82041 Oberhaching Informationen über die Anlagegrenzen des Risikomanagements, die Risikomanagementmethoden und die jüngsten Entwicklungen bei den Risiken und Renditen der wichtigsten Kategorien von Vermögensgegenständen des Fonds in Textform erhalten.“

Überschrift „Offenlegung der Vergütungspolitik“

Aufgrund der Änderung des Markenauftritts der Unternehmensgruppe wird die Angabe der Internetseite im fünften Satz wie folgt geändert:

„www.munich-pe.com/rechtliche-angaben“

Überschrift „Offenlegung der nach § 300 KAGB erforderlichen Informationen“

Aufgrund der Änderung des Markenauftritts der Unternehmensgruppe wird die Angabe der Internetseite im fünften Satz wie folgt geändert:

„www.munich-pe.com/int9“

Seite 55-56 (Kapitel S. „Besondere Informationen für außerhalb von Geschäftsräumen geschlossene Verträge und bei Fernabsatzverträgen über Finanzdienstleistungen“, Abschnitt „I. Allgemeine Information zum Unternehmen des Fonds und den gegenüber dem Anleger auftretenden Personen, Aufsichtsbehörde“)

Überschrift „1. Fonds“

Aufgrund der Umfirmierung der RWB PrivateCapital Verwaltungs GmbH wird die Angabe in der dritten Zeile der zweiten Spalte der Tabelle wie folgt neu gefasst:

Persönlich haftende Gesellschafterin	MPE Verwaltungs GmbH
--------------------------------------	-----------------------------

Diese Angabe ersetzt die am gleichen Ort in der bisherigen Fassung vorhandene Angabe:

Persönlich haftende Gesellschafterin	RWB PrivateCapital Verwaltungs GmbH
--------------------------------------	-------------------------------------

Überschrift „2. Persönlich haftende Gesellschafterin des Fonds“

Aufgrund der Umfirmierung der RWB PrivateCapital Verwaltungs GmbH wird die Angabe in der ersten Zeile der zweiten Spalte der Tabelle wie folgt neu gefasst:

Firma	MPE Verwaltungs GmbH
-------	-----------------------------

Diese Angabe ersetzt die am gleichen Ort in der bisherigen Fassung vorhandene Angabe:

Firma	RWB PrivateCapital Verwaltungs GmbH
-------	-------------------------------------

Überschrift „4. Kapitalverwaltungsgesellschaft (KVG) des Fonds“

Aufgrund der Umfirmierung der RWB PrivateCapital Emissionshaus AG wird die Angabe in der ersten Zeile der zweiten Spalte der Tabelle wie folgt neu gefasst:

Firma	Munich Private Equity Funds AG
-------	---------------------------------------

Diese Angabe ersetzt die am gleichen Ort in der bisherigen Fassung vorhandene Angabe:

Firma	RWB PrivateCapital Emissionshaus AG
-------	-------------------------------------

Überschrift „5. Vertrieb“

Aufgrund der Umfirmierung der RWB Partners GmbH wird die Angabe in der ersten Zeile der zweiten Spalte der Tabelle wie folgt neu gefasst:

Firma	Munich Private Equity Consulting GmbH
-------	--

Diese Angabe ersetzt die am gleichen Ort in der bisherigen Fassung vorhandene Angabe:

Firma	RWB Partners GmbH
-------	-------------------

Seite 56 (Kapitel S. „Besondere Informationen für außerhalb von Geschäftsräumen geschlossene Verträge und bei Fernabsatzverträgen über Finanzdienstleistungen“, Abschnitt „II. Information zu den Vertragsverhältnissen“, Überschrift „3 Widerrufsrecht“)

Aufgrund der Änderung des Markenauftritts der Unternehmensgruppe wird die Angabe der Internetseite im vierten Satz wie folgt geändert:

„widerruf@dmk.munich-pe.com“

Seite 59 (Kapitel S. „Besondere Informationen für außerhalb von Geschäftsräumen geschlossene Verträge und bei Fernabsatzverträgen über Finanzdienstleistungen“, Abschnitt „II. Information zu den Vertragsverhältnissen“, Unterabschnitt „8. Außergerichtliche Streitschlichtung“)

1. Absatz

Aufgrund der Umfirmierung der RWB PrivateCapital Emissionshaus AG wird der zweite Satz wie folgt neu gefasst:

„Die Munich Private Equity Funds AG und die MPE International 9 GmbH & Co. geschlossene Investment-KG nehmen an Streitbeilegungsverfahren vor dieser Schlichtungsstelle teil.“

Dieser Satz ersetzt den am gleichen Ort in der bisherigen Fassung vorhandenen Satz:

„Die RWB PrivateCapital Emissionshaus AG und die MPE International 9 GmbH & Co. geschlossene Investment-KG nehmen an Streitbeilegungsverfahren vor dieser Schlichtungsstelle teil.“

5. Absatz

Aufgrund der Änderung des Markenauftritts der Unternehmensgruppe wird die Angabe der Internetseite im vierten Satz wie folgt geändert:

„schlichtung@munich-pe.com“

Seite 61 (Kapitel T. „Glossar“, Stichwort „Rückflüsse“)

Aufgrund der Änderung des Markenauftritts der Unternehmensgruppe werden die beiden Sätze um die Angabe „oder MPE“ ergänzt und wie folgt neu gefasst:

„Die Summe der Rückflüsse ist die Summe der nach dem Exit oder Teilexit eines Portfoliounternehmens durch Überweisung dem RWB oder MPE Dachfonds zugeflossenen Exiterlöse. Wird auf Ebene des Zielfonds das Unternehmen beispielsweise über einen Börsengang verkauft, ist zwar der Exit im eigentlichen Sinn erfolgt, unter Anzahl der Exits und Summe der Rückflüsse wird er jedoch erst erfasst, wenn die – nun öffentlich notierten – Aktien veräußert und der Gegenwert an den RWB oder MPE Dachfonds übertragen wurde.“

Diese Sätze ersetzen die am gleichen Ort in der bisherigen Fassung vorhandenen Sätze:

„Die Summe der Rückflüsse ist die Summe der nach dem Exit oder Teilexit eines Portfoliounternehmens durch Überweisung dem RWB Dachfonds zugeflossenen Exiterlöse. Wird auf Ebene des Zielfonds das Unternehmen beispielsweise über einen Börsengang verkauft, ist zwar der Exit im eigentlichen Sinn erfolgt, unter Anzahl der Exits und Summe der Rückflüsse wird er jedoch erst erfasst, wenn die – nun öffentlich notierten – Aktien veräußert und der Gegenwert an den RWB Dachfonds übertragen wurde.“

Seite 81 (Kapitel W. „Treuhandvertrag“, „§ 1 Gegenstand des Treuhandverhältnisses“, 1. Absatz)

Aufgrund der Umfirmierung der RWB PrivateCapital Emissionshaus AG wird der zweite Satz des abgedruckten Textes des mit der Treuhändering abzuschließenden Treuhandvertrages wie folgt neu gefasst:

„Die Gesellschaft wird von einer externen Kapitalverwaltungsgesellschaft, der Munich Private Equity Funds AG, verwaltet.“

Dieser Satz ersetzt den am gleichen Ort in der bisherigen Fassung vorhandenen Satz:

„Die Gesellschaft wird von einer externen Kapitalverwaltungsgesellschaft, der RWB PrivateCapital Emissionshaus AG, verwaltet.“

2. Beendigung der Auslagerung des Bereichs Investment Controlling auf die Munich Private Equity Partners GmbH

Der Verantwortungsbereich Investmentcontrolling wurde bislang von der Kapitalverwaltungsgesellschaft auf die Schwestergesellschaft Munich Private Equity Partners ausgelagert. Diese Auslagerung wird mit Wirkung zum 31.12.2024 beendet. Der Bereich Investment Controlling wird ab dem 01.01.2025 wieder von der Kapitalverwaltungsgesellschaft übernommen.

Aufgrund der Beendigung der Auslagerung des Bereichs Investment Controlling auf die Munich Private Equity Partners GmbH ergeben sich im Verkaufsprospekt im Einzelnen mit Wirkung zum 01.01.2025 die folgenden Änderungen:

Seite 21 (Kapitel I. „Angaben zur Kapitalverwaltungsgesellschaft“)

Überschrift „Inhalt des Kapitalverwaltungsgesellschaft-Bestellungsvertrages, 4. Absatz

Aufgrund der Beendigung der Auslagerung des Bereichs Investment Controlling auf die Munich Private Equity Partners GmbH wird der vierte Absatz mit Wirkung zum 01.01.2025 wie folgt neu gefasst:

„Die Kapitalverwaltungsgesellschaft hat die Aufgaben der Compliance-Funktion, der Geldwäscheprävention, der Internen Revision und des Rechnungswesens auf die Muttergesellschaft der Kapitalverwaltungsgesellschaft, die Munich Private Equity AG ausgelagert.“

Dieser Satz ersetzt den am gleichen Ort in der bisherigen Fassung vorhandenen Satz:

„Die Kapitalverwaltungsgesellschaft hat die Aufgaben der Compliance-Funktion, der Geldwäscheprävention, der Internen Revision und des Rechnungswesens auf die Muttergesellschaft der Kapitalverwaltungsgesellschaft, die Munich Private Equity AG, sowie das Investment Controlling auf ihre Schwestergesellschaft MPEP ausgelagert.“

Seite 50 (Kapitel P. „Umstände oder Beziehungen, die Interessenkonflikte begründen können“)

2. Absatz

Aufgrund der Beendigung der Auslagerung des Bereichs Investment Controlling auf die Munich Private Equity Partners GmbH und der Änderung des Markenauftritts der Unternehmensgruppe wird der Absatz um die Angabe „oder MPE“ ergänzt und wie folgt neu gefasst:

„Dies gilt auch für RWB oder MPE Zweckgesellschaften, die Muttergesellschaft und Schwestergesellschaften der KVG, die Dienstleistungen innerhalb des Konzerns erbringen, insbesondere für die Munich Private Equity AG, auf die die Funktionen Compliance, Geldwäscheprävention, Interne Revision und Rechnungswesen ausgelagert sind (s.u. Kapitel Q.II).“

Dieser Satz ersetzt den am gleichen Ort in der bisherigen Fassung vorhandenen Satz:

„Dies gilt auch für RWB Zweckgesellschaften, die Muttergesellschaft und Schwestergesellschaften der KVG, die Dienstleistungen innerhalb des Konzerns erbringen, insbesondere für die Munich Private Equity AG, auf die die Funktionen Compliance, Geldwäscheprävention, Interne Revision und Rechnungswesen ausgelagert sind, sowie für die Munich Private Equity Partners GmbH, auf die das Investment Controlling ausgelagert ist (s.u. Kapitel Q.II).“

3. Absatz

Aufgrund der Beendigung der Auslagerung des Bereichs Investment Controlling auf die Munich Private Equity Partners GmbH wird der vierte Satz mit Wirkung zum 01.01.2025 wie folgt neu gefasst:

„Weiterhin können Interessenkonflikte entstehen, wenn der Investmentberater Munich Private Equity Partners GmbH auch andere Kapitalverwaltungsgesellschaften oder Fonds berät.“

Dieser Satz ersetzt den am gleichen Ort in der bisherigen Fassung vorhandenen Satz:

„Weiterhin können Interessenkonflikte entstehen, wenn der Investmentberater Munich Private Equity Partners GmbH auch andere Kapitalverwaltungsgesellschaften oder Fonds berät oder Leistungen des Investment Controllings, das an diese Gesellschaft ausgelagert ist, auch für andere Auftraggeber erbringt.“

Seite 53 (Kapitel Q. „Wesentliche Verträge und Auslagerungen“, Abschnitt „II. Verträge der Kapitalverwaltungsgesellschaft“)

Unterabschnitt „6. Investment Controlling“

Aufgrund der Beendigung der Auslagerung des Bereichs Investment Controlling auf die Munich Private Equity Partners GmbH wird mit Wirkung zum 01.01.2025 Unterabschnitt 6 ersatzlos gestrichen.

Unterabschnitt „7. Öffentlichkeitsarbeit und Marketing“

Aufgrund der Streichung des Unterabschnitts „6. Investment Controlling“ wird mit Wirkung zum 01.01.2025 die Überschrift für Unterabschnitt 7 wie folgt geändert:

„6. Öffentlichkeitsarbeit und Marketing“

Diese Überschrift ersetzt die am gleichen Ort in der bisherigen Fassung vorhandene Überschrift:

„7. Öffentlichkeitsarbeit und Marketing“

3. Änderungen aufgrund personeller Änderungen in der RWB PrivateCapital Emissionshaus AG (künftig Munich Private Equity Funds AG)

Mit Wirkung zum 01.01.2025 wurde Frau Sunanda Tajhya zum neuen Vorstandsmitglied der Munich Private Equity Funds AG bestellt. Frau Sunanda Tajhya wird künftig die Verantwortungsbereiche Portfoliomanagement und Investment Controlling übernehmen. Der Verantwortungsbereich Portfoliomanagement wurde bislang durch das Vorstandsmitglied Norman Lemke übernommen, der Verantwortungsbereich Investment Controlling wurde bislang von der Kapitalverwaltungsgesellschaft auf die Schwestergesellschaft Munich Private Equity Partners ausgelagert. Diese Auslagerung wird mit Wirkung zum 31.12.2024 beendet.

Aufgrund der Bestellung von Frau Sunanda Tajhya zum neuen Vorstandsmitglied der Munich Private Equity Funds AG ergeben sich im Verkaufsprospekt im Einzelnen mit Wirkung zum 01.01.2025 die folgenden Änderungen:

Seite 21 (Kapitel I. „Angaben zur Kapitalverwaltungsgesellschaft“)

Überschrift „Vorstand der Kapitalverwaltungsgesellschaft, weitere Hauptfunktion“

1. Absatz

Aufgrund der Bestellung von Frau Sunanda Tajhya zum neuen Vorstandsmitglied wird der erste Absatz mit Wirkung zum 01.01.2025 wie folgt geändert und ergänzt:

„Der Vorstand besteht ab dem 01.01.2025 aus Herrn Norman Lemke, Herrn Armin Prokscha und Frau Sunanda Tajhya, alle drei geschäftsansässig im Keltenring 5, 82041 Oberhaching. Innerhalb des Vorstandes bestehen verschiedene Verantwortungsbereiche. Hierbei wird insbesondere die Funktion des Vorstandes IT durch Herrn Norman Lemke, die Funktion des Vorstandes Risikomanagement, Kundenverwaltung und -service durch Herrn Armin Prokscha und die Funktion des Vorstandes Portfoliomanagement und Investment Controlling durch Frau Sunanda Tajhya ausgeübt.“

Dieser Satz ersetzt den am gleichen Ort in der bisherigen Fassung vorhandenen Satz:

„Der Vorstand besteht aus Herrn Norman Lemke und Herrn Armin Prokscha, beide geschäftsansässig im Keltenring 5, 82041 Oberhaching. Innerhalb des Vorstandes bestehen verschiedene Verantwortungsbereiche. Hierbei wird insbesondere die Funktion des Vorstandes Portfoliomanagement und IT durch Herrn Norman Lemke und die Funktion des Vorstandes Risikomanagement, Kundenverwaltung und -service durch Herrn Armin Prokscha ausgeübt.“

2. Absatz

Aufgrund der Bestellung von Frau Sunanda Tajhya zum neuen Vorstandsmitglied wird der fünfte Satz mit Wirkung zum 01.01.2025 des zweiten Absatzes wie folgt ergänzt:

„Außerdem sind Herr Norman Lemke und Herr Armin Prokscha Geschäftsführer und Frau Sunanda Tajhya Prokuristin der Komplementärin des Fonds, der MPE Verwaltungs GmbH.“

Dieser Satz ersetzt den am gleichen Ort in der bisherigen Fassung vorhandenen Satz:

„Außerdem sind Herr Norman Lemke und Herr Armin Prokscha Geschäftsführer der Komplementärin des Fonds, der RWB PrivateCapital Verwaltungs GmbH.“

Seite 50 (Kapitel P. „Umstände oder Beziehungen, die Interessenkonflikte begründen können“, Schaubild)

Siehe Änderung oben unter Kapitel 1. Änderungen aufgrund der Umfirmierung mehrerer Gesellschaften der Munich Private Equity Unternehmensgruppe dieses Nachtrags. Aufgrund der Bestellung von Frau Sunanda Tajhya zum neuen Vorstandsmitglied wird das Schaubild im Kasten der „Munich Private Equity Funds AG“ bei „Vorstand“ mit Wirkung zum 01.01.2025 um den Namen „Sunanda Tajhya“ ergänzt.

Seite 55 (Kapitel S. „Besondere Informationen für außerhalb von Geschäftsräumen geschlossene Verträge und bei Fernabsatzverträgen über Finanzdienstleistungen“, Abschnitt I „Allgemeine Information zum Unternehmen des Fonds und den gegenüber dem Anleger auftretenden Personen, Aufsichtsbehörde“)

Überschrift „4. Kapitalverwaltungsgesellschaft (KVG) des Fonds“

Aufgrund der Bestellung von Frau Sunanda Tajhya zum neuen Vorstandsmitglied wird die zweite Spalte der dritten Zeile der Tabelle mit Wirkung zum 01.01.2025 wie folgt geändert und ergänzt:

Vorstand	Norman Lemke, Armin Prokscha, Sunanda Tajhya ab dem 01.01.2025
----------	---

Diese Angabe ersetzt die am gleichen Ort in der bisherigen Fassung vorhandene Angabe:

Vorstand	Norman Lemke, Armin Prokscha
----------	------------------------------

4. Sonstige Änderungen

Seite 37 (Kapitel M. „Kosten“, Abschnitt „III. Kosten und Gebühren“, Unterabschnitt „1. Summe aus Initialkosten und Ausgabeaufschlag / einmalige Vergütung der Kapitalverwaltungsgesellschaft“, 2. Absatz)

Zur Klarstellung wird folgender Verweis nach dem ersten Satz des zweiten Absatzes ergänzt:

„Die Höhe der Vergütung an die mit der Vermittlung beauftragte Munich Private Equity Consulting GmbH ist in Kapitel Q.II.1. diese Verkaufsprospekts dargestellt.“

Seite 51 (Kapitel Q. „Wesentliche Verträge und Auslagerungen“, Abschnitt „I. Geplanter Steuerberatungsvertrag“)

Der Fonds wird einen neuen Steuerberatungsvertrag abschließen, daher ergibt sich folgende Änderung im Verkaufsprospekt in der ersten Zeile der zweiten Spalte der Tabelle. Geplant ist der folgende Dienstleister:

Dienstleister	RISE PARTNERS Audit GmbH Wirtschaftsprüfungsgesellschaft, Theresienhöhe 28, 80339 München
---------------	--

Diese Angabe ersetzt die am gleichen Ort in der bisherigen Fassung vorhandene Angabe:

Dienstleister	RINGTREUHAND Rosenheim GmbH Kaiserstraße 12, 83022 Rosenheim
---------------	---

Seite 20 (Kapitel H. „Anteile“, Abschnitt „III. Anzahl der Anteile, Ausgabe und Rücknahme von Anteilen“, Überschrift „Einzahlungskonto“)

Die veraltete Bezeichnung „HypoVereinsbank“ wird wie folgt durch die aktuelle Bezeichnung der Bank ersetzt:

„Bank: UniCredit Bank GmbH“

Diese Angabe ersetzt die am gleichen Ort in der bisherigen Fassung vorhandene Angabe:

„Bank: HypoVereinsbank“

Seite 57 (Kapitel S. „Besondere Informationen für außerhalb von Geschäftsräumen geschlossene Verträge und bei Fernabsatzverträgen über Finanzdienstleistungen“, Abschnitt „II. Informationen zu den Vertragsverhältnissen“, Unterabschnitt „4. Angaben über den Gesamtpreis einschließlich aller Preisbestandteile und vom Unternehmer abzuführenden Steuern, Einzelheiten zu Zahlung und Erfüllung sowie über zusätzlich anfallende Kosten und Steuern“)

Die Bezeichnung der „HypoVereinsbank“ im sechsten Absatz wird wie folgt korrigiert (redaktioneller Fehler, die Bankverbindung hat sich nicht verändert, es wird lediglich die veraltete Bezeichnung der Bank neu gefasst):

„Bank: UniCredit Bank GmbH“

Diese Angabe ersetzt die am gleichen Ort in der bisherigen Fassung vorhandene Angabe:

„Bank: HypoVereinsbank“

Oberhaching, den 11.12.2024

RWB PrivateCapital Emissionshaus AG

Norman Lemke
Vorstandsmitglied

Armin Prokscha
Vorstandsmitglied

Munich Private Equity Funds AG
Keltenring 5
82041 Oberhaching
Tel.: +49 89 666694-0
Fax: +49 89 666694-20
info@munich-pe.com
www.munich-pe.com